ASEAN Monthly Economic Updates

อินโดนีเซีย

ธนาคารกลางอินโดนีเซียหรือ Bank Indonesia (BI) มีมติคงอัตราดอกเบี้ยนโยบายไว้ที่ 4.75% เป็นเดือนที่ 6 ติดต่อกันในการประชุมเดือน มี.ค. โดยให้ความสำคัญกับเสถียรภาพของค่าเงินรูเปียห์มากกว่าการเติบโต ท่ามกลางความเสี่ยงโลกที่เพิ่มสูงขึ้น ในสิ่งที่อาจถือได้ว่าเป็นการปรับจุดยืนในเชิง Hawkish ธนาคารกลางได้ถอด Guidance เดิมเกี่ยวกับการลดดอกเบี้ยเพิ่มเติมออกไป สะท้อนท่าทีคงดอกเบี้ยไว้ในระดับสูงนานขึ้น ขณะที่สภาพแวดล้อมภายนอกเสื่อมลง ค่าเงินรูเปียห์อินโดนีเซียอ่อนค่าลงเมื่อเทียบกับดอลลาร์ฯ โดย USD/IDR ปิดที่ 16,985 ณ ช่วงกลางเดือน มี.ค. ขณะที่อัตราผลตอบแทนพันธบัตรรัฐบาลปรับสูงขึ้นในวงกว้าง โดยพันธบัตรช่วงอายุ 2–5 ปีขยับขึ้น 49.6–51.3 bps และช่วงอายุ 6–10 ปีปรับขึ้น 23.7–46.0 bps ในช่วงสองสัปดาห์

ด้านรัฐบาลได้ตั้งเป้าประหยัดงบประมาณได้สูงสุดถึง 80 ล้านล้านรูเปียห์ หรือราว 4.7 พันล้านดอลลาร์ฯ เพื่อรองรับผลกระทบทางเศรษฐกิจจากความขัดแย้งในตะวันออกกลาง แม้รายละเอียดยังไม่ชัดเจน อย่างไรก็ดี รัฐบาลได้ยืนยันการใช้จ่ายในโครงการสำคัญต่อไป ได้แก่ โครงการอาหารฟรีเรือธงของรัฐบาลซึ่งมีวงเงิน 19.7 พันล้านดอลลาร์ฯ ในปี 2026 และเงินอุดหนุนเชื้อเพลิงซึ่งครอบคลุม 30–40% ของต้นทุนผู้บริโภคและคิดเป็นราว 15% ของงบประมาณรัฐ ทางการยังอยู่ระหว่างพิจารณามาตรการประหยัดเชื้อเพลิง เช่น การทำงานจากบ้านสัปดาห์ละ 1 วันสำหรับเจ้าหน้าที่ภาครัฐบางส่วน และการเปิดทางให้ผู้ผลิตถ่านหินเพิ่มกำลังการผลิตเพื่อใช้ประโยชน์จากราคาพลังงานที่อยู่ในระดับสูง

ด้านพลังงานระหว่างประเทศ Pertamina กำลังประสานงานอย่างใกล้ชิดกับอิหร่านเพื่อให้เรือบรรทุกน้ำมันสามารถผ่านช่องแคบฮอร์มุซได้อย่างปลอดภัย ในปี 2025 Pertamina นำเข้าน้ำมันดิบ 135.33 ล้านบาร์เรล โดยประมาณ 19% มาจากซาอุดีอาระเบีย ขณะเดียวกัน Bank Indonesia ยังขยายกรอบ FX repo โดยเพิ่มตราสารสกุลเงินต่างประเทศอย่าง SVBI และ SUVBI ให้เป็นสินทรัพย์อ้างอิงที่ใช้ได้ โดยมีเป้าหมายเพื่อเพิ่มความลึกของกิจกรรมในตลาดรองและสนับสนุนเสถียรภาพของค่าเงินรูเปียห์

มาเลเซีย

ธนาคารกลางมาเลเซีย หรือ Bank Negara Malaysia คงอัตรา Overnight Policy Rate (OPR) ไว้ที่ 2.75% ในการประชุม MPC เดือน มี.ค. 2026 ซึ่งเท่ากับเป็นการคงผลของการลดดอกเบี้ยเชิงป้องกันความเสี่ยง 25 bps ที่ทำไว้เมื่อเดือน ก.ค. 2025 BNM ยอมรับว่าความไม่แน่นอนจากภายนอกเพิ่มสูงขึ้นจากความขัดแย้งในตะวันออกกลาง ทั้งในแง่ของระยะเวลาความขัดแย้งและความเสี่ยงต่อ Supply Chain ด้านเงินเฟ้อทั่วไปเดือน ก.พ. 2026 อยู่ที่ +1.4% ซึ่งยังอยู่ในกรอบคาดการณ์ทั้งปีของ BNM ที่ +1.3% ถึง +2.0% แต่ก็ยังต้องติดตามต่อเนื่องจากผลกระทบด้านราคาน้ำมันและพลังงานส่วนใหญ่ยังไม่สะท้อนในตัวเลขเศรษฐกิจ

มาเลเซียยังคงมีข้อได้เปรียบเชิงโครงสร้างในฐานะประเทศผู้ส่งออกพลังงานสุทธิ ซึ่งสร้างแรงหนุนคิดเป็นราว 1.1% ของ GDP ในปี 2025 และน่าจะช่วยบรรเทาผลกระทบจากราคาพลังงานโลกที่สูงขึ้นได้บางส่วน อย่างไรก็ดี ผลกระทบทางอ้อมผ่านต้นทุนไฟฟ้า เชื้อเพลิง และต้นทุนวัตถุดิบภาคอุตสาหกรรมและอาหารที่สูงขึ้น ยังคาดว่าจะกดดันการเติบโต ด้านการคลัง รัฐบาลยังคงมาตรการอุดหนุนเชื้อเพลิงแบบมุ่งเป้าภายใต้ระบบระบบควบคุมน้ำมันเบนซินราคาอุดหนุน (Subsidized Petrol Control System: SKPS) และ ระบบควบคุมน้ำมันดีเซลราคาอุดหนุน (Subsidized Diesel Control System: SKDS) โดยตรึงราคาน้ำมันเบนซินอุดหนุนสำหรับขนส่งสาธารณะที่ 2.05 ริงกิต/ลิตร และราคาดีเซลอุดหนุนสำหรับขนส่งทางบกที่ 1.88 ริงกิต/ลิตร นอกจากนี้ มาเลเซียยังประกาศลดโควตาเชื้อเพลิงอุดหนุนจาก 300 ลิตรเหลือ 200 ลิตรต่อเดือน มีผลตั้งแต่ 1 เม.ย. 2026 สะท้อนการเข้มงวดในการกำหนดเป้าหมายการอุดหนุนมากขึ้น

ด้านการค้าและการทูต อิหร่านอนุญาตให้เรือบรรทุกน้ำมันของมาเลเซีย 7 ลำผ่านช่องแคบฮอร์มุซ ภายหลังการแทรกแซงโดยตรงจากรัฐมนตรีต่างประเทศและนายกรัฐมนตรี Anwar Ibrahim ภาคท่องเที่ยวเริ่มได้รับผลกระทบแล้ว โดยบริษัททัวร์รายงานการยกเลิกการเดินทางราว 2,800 รายการในสัปดาห์แรกของความขัดแย้งกับอิหร่าน และในจำนวนนี้ 800 รายการมาจากนักท่องเที่ยวชาวอิหร่านโดยตรง

ฟิลิปปินส์

ฟิลิปปินส์เป็นหนึ่งในเศรษฐกิจอาเซียนที่ได้รับผลกระทบหนักที่สุดจากความขัดแย้งในตะวันออกกลาง เนื่องจากเป็นประเทศที่พึ่งพาการนำเข้าน้ำมัน และยังมีความเสี่ยงต่อรายได้จาก Remittance ที่อาจได้รับผลกระทบ ราคาขายปลีกน้ำมันเชื้อเพลิงพุ่งขึ้นมากกว่า 60% ในเวลาไม่ถึง 3 สัปดาห์หลังความขัดแย้งเริ่มต้น ส่งผลให้ ธนาคารกลางฟิลิปปินส์หรือ Bangko Sentral ng Pilipinas (BSP) ปรับเพิ่มคาดการณ์เงินเฟ้อปี 2026 ขึ้นอย่างรวดเร็วเป็น 5.1% จากเดิม 3.6% ซึ่งสูงกว่ากรอบเป้าหมาย 2–4% ขณะที่การเติบโตของ GDP ในปีงบประมาณ 2026–27E คาดว่าจะต่ำกว่า 5% ทั้งสองปี

BSP คงอัตราดอกเบี้ยไว้ในการประชุมครั้งล่าสุดไว้ที่ 4.25% แต่ผู้ว่าฯ Remolona ระบุว่าการขึ้นดอกเบี้ยยังคงเป็นทางเลือกหากเงินเฟ้อจากราคาน้ำมันยืดเยื้อ โดยการตัดสินใจคงดอกเบี้ยครั้งนี้สะท้อนมุมมองว่าแรงกดดันเงินเฟ้อในปัจจุบันมาจากฝั่งอุปทาน ซึ่งนโยบายการเงินมีประสิทธิภาพจำกัดในการจัดการ ขณะเดียวกันประธานาธิบดี Bongbong Marcos ได้ประกาศภาวะฉุกเฉินด้านพลังงานเป็นเวลา 1 ปี และได้รับอำนาจในการลดภาษีสรรพสามิตน้ำมันเพื่อช่วยบรรเทาผลกระทบ

ในด้านความมั่นคงของอุปทาน รัฐบาลได้จัดหาดีเซลจำนวน 1.04 ล้านบาร์เรล โดยคาดว่าล็อตแรกจะมาถึงในสัปดาห์ของวันที่ 30 มี.ค. ซึ่งเพียงพอต่อการบริโภคภายในประเทศประมาณ 5 วัน กรมการค้าและอุตสาหกรรม (DTI) ยังได้รับคำมั่นจากผู้ผลิตและผู้ค้าปลีกว่าจะชะลอการปรับขึ้นราคาสินค้าจำเป็นออกไปจนถึง 16 เม.ย. 2026 ด้านการค้าต่างประเทศ การส่งออกเดือน ก.พ. 2026 ขยายตัว +8.0% YoY ขณะที่การนำเข้าฟื้นตัวเป็น +12.6%YoY โดยได้แรงหนุนจากความต้องการสินค้าทุนที่แข็งแกร่ง +55.5% ส่งผลให้ขาดดุลการค้าแคบลงสู่ 3.7 พันล้านดอลลาร์ฯ

สิงคโปร์

ประเทศสิงคโปร์เป็นผู้นำเข้าพลังงานสุทธิ โดยขาดดุลการค้าน้ำมันและก๊าซคิดเป็น -5.8% ของ GDP ในปี 2024 อย่างไรก็ดี การเกินดุลบัญชีเดินสะพัดขนาดใหญ่ที่ 16.7% ของ GDP ในปี 2025 ถือเป็นกันชนสำคัญที่ช่วยลดแรงกดดันจาก FX Pass-through

ราคาไฟฟ้าตลาดขายส่งของสิงคโปร์ (USEP) แตะ 157.78 ดอลลาร์สิงคโปร์ต่อเมกะวัตต์ชั่วโมงในสัปดาห์สิ้นสุดปลายเดือน มี.ค. 2026 ซึ่งเป็นระดับสูงสุดของปีนี้ และนักวิเคราะห์ส่วนใหญ่คาดว่าค่าไฟจะปรับขึ้นในรอบรายไตรมาสถัดไปที่เริ่ม 1 เม.ย. รัฐบาลคาดว่าจะใช้มาตรการช่วยเหลือทางการคลังแบบมุ่งเป้าจากงบเกินดุล 8.5 พันล้านดอลลาร์สิงคโปร์ เพื่อบรรเทาแรงกระแทกจากราคาพลังงาน

อีกด้านหนึ่ง สิงคโปร์กำลังวางตำแหน่งตัวเองเป็นศูนย์กลางการรับฝากทองคำของธนาคารกลาง พร้อมพัฒนาผลิตภัณฑ์ตลาดทุนที่เกี่ยวข้องกับทองคำ ระบบค้นหาราคาในประเทศ และระบบ OTC Clearing ซึ่งเป็นส่วนหนึ่งของยุทธศาสตร์แข่งขันกับฮ่องกงในฐานะศูนย์กลางโลหะมีค่าระดับภูมิภาค

ประเทศไทย

ประเทศไทยกำลังเผชิญแรงกระแทกแบบ Stagflationary Shock จากการยกเลิกการอุดหนุนราคาน้ำมันบางส่วนอย่างฉับพลันเมื่อวันที่ 26 มี.ค. 2026 ซึ่งเป็นผลต่อเนื่องจากวิกฤตพลังงานที่เชื่อมโยงกับสงครามในอ่าวและภาระขาดทุนของกองทุนน้ำมันเชื้อเพลิงที่ไม่สามารถแบกรับต่อไปได้ โดยในสัปดาห์สิ้นสุดวันที่ 22 มี.ค. กองทุนขาดทุนเฉลี่ยราว 2.2 พันล้านบาทต่อวัน และขาดทุนสะสมที่ 3.5 หมื่นล้านบาท หรือประมาณ 1.1 พันล้านดอลลาร์ฯ การปรับนโยบายครั้งนี้ทำให้ราคาดีเซลเพิ่มขึ้น 18% หรือ 6 บาท/ลิตร ภายในวันเดียว ขณะที่น้ำมันเบนซินประเภทอื่นปรับขึ้น 14–22% ความเคลื่อนไหวดังกล่าวสะท้อนการเปลี่ยนผ่านจากระบบตรึงราคาแบบกว้างไปสู่การช่วยเหลือแบบมุ่งเป้า ซึ่งแม้จำเป็นต่อวินัยการคลัง แต่ก็นำมาซึ่งแรงกดดันระยะสั้นต่อการบริโภค ภาคขนส่ง ภาคการผลิต และต้นทุนครัวเรือนอย่างมีนัยสำคัญ

แรงกดดันด้านการคลังเป็นปัจจัยสำคัญที่ผลักดันให้รัฐบาลต้องเปลี่ยนท่าที ก่อนเกิดวิกฤตรอบนี้ หนี้สาธารณะของไทยก็ถูกคาดหมายอยู่แล้วว่าจะขยับขึ้นใกล้ 68% ของ GDP ในปี 2027 ซึ่งเข้าใกล้เพดานตามกฎหมายที่ 70% ทำให้พื้นที่เชิงนโยบายสำหรับคงมาตรการอุดหนุนแบบเปิดปลายมีจำกัดมาก หากยังตรึงราคาน้ำมันต่อไป ย่อมเสี่ยงกระทบวินัยการคลังในช่วงที่ภาครัฐต้องเผชิญภาระรายจ่ายเพิ่มขึ้นจากหลายด้านพร้อมกัน

เพื่อลดผลกระทบจากการถอนอุดหนุน คณะรัฐมนตรีได้อนุมัติมาตรการเร่งด่วน 7 ข้อ โดยประกอบด้วย

1) การลดภาษีสรรพสามิตน้ำมัน โดยกรมสรรพสามิตพิจารณาปรับลดภาษีเพื่อกดราคาหน้าปั๊ม ซึ่งคาดว่าจะช่วยประหยัดภาระผู้บริโภคได้ราว 1.5–1.7 หมื่นล้านบาท

2) การเพิ่มเงินบัตรสวัสดิการแห่งรัฐสำหรับผู้มีรายได้น้อย 13.4 ล้านคน จาก 300 บาทต่อคนต่อเดือน เป็น 400 บาทต่อคนต่อเดือนในเบื้องต้น 1 เดือน

3) การช่วยเหลือกลุ่มขนส่งและรถสาธารณะ โดยอุดหนุนค่าเชื้อเพลิงให้รถบรรทุก รถโดยสาร และมอเตอร์ไซค์รับจ้าง พร้อมใช้ระบบ GPS/Tracking ติดตาม

4) การช่วยเหลือเกษตรกรผ่านโครงการธงเขียว เพื่อสนับสนุนค่าปุ๋ยและส่งเสริมปุ๋ยอินทรีย์รวมถึงปุ๋ยทางเลือกเพื่อลดต้นทุนการผลิต

5) การสนับสนุนน้ำมัน B20 สำหรับชาวประมง โดยส่งเสริมให้ใช้น้ำมัน B20 ซึ่งมีราคาถูกกว่าปกติ 5–6 บาทต่อ ลิตร

6) การช่วยเหลือคู่สัญญาภาครัฐ โดยขยายเวลาตรวจรับงานให้กลุ่มก่อสร้างและผู้ประกอบการที่ได้รับผลกระทบจากราคาน้ำมันและต้นทุนที่สูงขึ้น และ

7) การปล่อยกู้ดอกเบี้ยต่ำผ่านธนาคารออมสินวงเงิน 1 หมื่นล้านบาท เพื่อเสริมสภาพคล่องให้ SMEs และ Supply Chain ทั้งหมดนี้ทำให้คาดว่าการขาดดุลงบประมาณจะขยายขึ้นอีกราว 0.5 % สู่ 4.5% ของ GDP ในปี 2026

แม้ไทยจะมีการพึ่งพานำเข้าน้ำมันดิบและก๊าซจากอ่าวเปอร์เซียในสัดส่วน 52% ซึ่งถือว่าอยู่ในระดับปานกลางเมื่อเทียบกับบางประเทศในอาเซียน และการนำเข้าดีเซลจากอ่าวในปี 2024 ที่ 6.8% แต่จุดเปราะบางที่สำคัญกว่ากลับอยู่ที่ภาคเกษตร เพราะไทยพึ่งพายูเรียจากอ่าวเปอร์เซียสูงถึง 74.2% ของการนำเข้าทั้งหมด และเกือบสองในสามของปุ๋ยไนโตรเจนทั้งหมดก็มาจากภูมิภาคเดียวกัน ความเสี่ยงนี้เกิดขึ้นในจังหวะที่อ่อนไหวเนื่องจากฤดูเพาะปลูกข้าวและข้าวโพดเริ่มในช่วง เม.ย./พ.ค. หากปุ๋ยมีราคาแพงขึ้นหรือขาดแคลน อาจส่งผลให้การเพาะปลูกลดลงและกระทบผลผลิตในช่วงปลายปี 2026 ได้ ปัจจุบันมีรายงานว่าสต็อกปุ๋ยในประเทศเพียงพอถึงราวเดือน พ.ค. และมี Shipment เพิ่มเติมครอบคลุมไปถึงเดือน ส.ค. ขณะเดียวกัน โครงการธงเขียวก็ถูกใช้เป็นเครื่องมือช่วยลดภาระผ่านการจำหน่ายปุ๋ยเคมีและปุ๋ยอินทรีย์ทางเลือกในราคาส่วนลด อย่างไรก็ตาม หากภาวะ El Niño กลับมาตั้งแต่เดือน มิ.ย. 2026 ความตึงตัวในภาคเกษตรอาจรุนแรงขึ้นอีกขั้น

ในด้านการบริหารอุปทาน รัฐบาลไทยกำลังใช้กรอบนโยบาย 3 ด้านควบคู่กัน ได้แก่ 1) การบริหารอุปสงค์ผ่านมาตรการให้หน่วยงานรัฐบางส่วนทำงานจากบ้านและปรับอุณหภูมิเครื่องปรับอากาศเป็น 26 องศาเซลเซียส 2) การบริหารราคาผ่านการกำหนดให้การปรับราคาสินค้าในกลุ่มควบคุมต้องได้รับอนุมัติ และ 3) การเสริมอุปทานผ่านการห้ามส่งออกน้ำมันสำเร็จรูปไปยังบางตลาด การเร่งกำลังการผลิตก๊าซในอ่าวไทยขึ้นสู่ระดับสูงสุด การกระจายแหล่งนำเข้าน้ำมันดิบไปยังบราซิล คาซัคสถาน และไนจีเรีย ตลอดจนการคงระดับน้ำมันสำรองไว้ประมาณ 100 วัน ขณะเดียวกัน คณะกรรมการกำกับกิจการพลังงานยังเตรียมประกาศอัตราค่าไฟฟ้าสำหรับรอบ พ.ค.–ส.ค. ที่อาจอยู่ในช่วง 3.95–4.59 บาทต่อหน่วย หรือสูงกว่าระดับปัจจุบันที่ 3.88 บาทราว 2–18%

แม้ภาพรวมระยะสั้นจะเปราะบาง แต่ภาคท่องเที่ยวยังเป็นปัจจัยชดเชยสำคัญที่ไทยมีเหนือประเทศเพื่อนบ้านหลายแห่ง ประเทศไทยยังมีโอกาสรับอานิสงส์จากการเปลี่ยนเส้นทางการเดินทางระหว่างยุโรปและเอเชีย เนื่องจากนักท่องเที่ยวจากตะวันออกกลางและยุโรปรวมกันคิดเป็น 27.3% ของผู้มาเยือนไทย ซึ่งเป็นสัดส่วนสูงที่สุดใน ASEAN-6 และประมาณหนึ่งในสามของเส้นทางบินยุโรป–เอเชียต้องผ่าน Gulf Hubs เมื่อเส้นทางดังกล่าวถูกรบกวน สนามบินไทยและสายการบินไทยจึงมีโอกาสรับดีมานด์ที่เบี่ยงเบนเข้ามาแล้วบางส่วน โดย Thai Airways ได้เพิ่มความถี่เที่ยวบินไปยังเมืองสำคัญในยุโรปแล้ว ข้อมูลรายสัปดาห์ล่าสุดถึงสัปดาห์สิ้นสุดวันที่ 22 มี.ค. ยังชี้ว่าจำนวนนักท่องเที่ยวเพิ่มขึ้น 7.5% WoW จากแรงหนุนของนักท่องเที่ยวระยะใกล้ที่เพิ่มขึ้น 15% และการกลับมาหลัง Ramadan จากมาเลเซีย อินโดนีเซีย ซาอุดีอาระเบีย และสหรัฐอาหรับเอมิเรตส์ ขณะเดียวกัน นักท่องเที่ยวจีนยังถูกคาดว่าจะฟื้นจาก 4.5 ล้านคนในปี 2025 เป็น 6 ล้านคนในปี 2026 จากการเปลี่ยนความนิยมออกจากญี่ปุ่น

ในเชิงตลาดการเงิน คาดว่าธนาคารแห่งประเทศไทยจะคงอัตราดอกเบี้ยนโยบายไว้ที่ 1.00% ไปจนถึงสิ้นปี 2027 เนื่องจากต้องเผชิญภาวะที่เงินเฟ้อเร่งขึ้น จากแรงกดดันด้านราคาครั้งนี้มาจากฝั่งอุปทานมากกว่าความร้อนแรงของอุปสงค์

เวียดนาม

เศรษฐกิจเวียดนามในเดือน มี.ค. 2026 ดำเนินไปท่ามกลางแรงกดดันจากวิกฤตพลังงานที่เชื่อมโยงกับความขัดแย้งในตะวันออกกลางและการหยุดชะงักของเส้นทางขนส่งผ่านช่องแคบฮอร์มุซ ซึ่งหากยืดเยื้อยาวนานอาจจะส่งผลกระทบต่อเศรษฐกิจเวียดนามได้

ด้านตลาดเงิน อัตราดอกเบี้ยระหว่างธนาคาร (Interbank Rate) แตะระดับ 8–9% ในช่วงวันที่ 25 มี.ค. ส่งผลให้ธนาคารกลาง (SBV) เข้าแทรกแซงผ่านการขายเงินตราต่างประเทศ ค่าเงินดองในตลาดนอกระบบเคลื่อนตัวไปที่ระดับ 28,000 ดอง/ดอลลาร์ฯ คิดเป็นส่วนต่างราว -5% นับตั้งแต่ต้นปี ขณะที่ SBV ดูดซับสภาพคล่อง 84.3 ล้านล้านดองเมื่อวันที่ 23 มี.ค. เพื่อรักษาสมดุลในระบบ

ดัชนี VNIndex ปิดสัปดาห์สิ้นสุดวันที่ 30 มี.ค. ที่ระดับ 1,672.80 จุด กลับมายืนเหนือเส้น MA200 หลังปรับตัวลงต่อเนื่อง 3 สัปดาห์ก่อนหน้า มูลค่าการซื้อขายอยู่ที่ 23.8 ล้านล้านดอง (USD 0.9 พันล้าน) นักลงทุนต่างชาติมียอดขายสุทธิสะสมตั้งแต่ต้นปีที่ 29.2 ล้านล้านดอง (USD 1.1 พันล้าน) โดยสถาบันในประเทศเป็นฝั่งรับซื้อ หลัก Valuation ของตลาด ณ ปัจจุบันอยู่ต่ำกว่าค่าเฉลี่ย 5 ปี

ด้านการค้าระหว่างประเทศ ข้อมูล ณ กลางเดือน มี.ค. ส่งสัญญาณว่าเวียดนามมียอดขาดดุลการค้าสะสม 3.5 พันล้านดอลลาร์ฯ โดยปริมาณนำเข้าเชื้อเพลิงในช่วงต้นเดือนอยู่ในระดับที่สูงกว่าค่าเฉลี่ยอย่างมีนัยสำคัญ ภาคส่งออกเผชิญต้นทุนโลจิสติกส์และค่าประกันภัยที่อยู่ในระดับสูง โดยผู้ประกอบการประเมินว่าการจัดส่งอาจล่าช้า 15–20 วัน นอกจากนี้ สหรัฐฯ ได้เริ่มดำเนินการสืบสวนเวียดนามตามมาตรา 301 ในประเด็นกำลังการผลิตส่วนเกิน ซึ่งโฆษกกระทรวงการต่างประเทศเวียดนามยืนยันจุดยืนที่จะร่วมมือกับสหรัฐฯ ในกรอบการค้าต่อไป

ในช่วงต้นเดือนภาคส่งออกเริ่มเผชิญต้นทุนโลจิสติกส์ ค่าประกันภัย และราคาวัตถุดิบที่อยู่ในระดับสูงจากวิกฤตในทะเลแดง ผู้ประกอบการต้องทบทวนแผนการเงินและการตั้งราคาสินค้า ระหว่างวันที่ 6–9 มี.ค. รัฐบาลประกาศมาตรการรักษาความมั่นคงด้านพลังงาน สั่งการให้น้ำมันดิบที่ยังไม่มีสัญญาส่งออกต้องจำหน่ายให้โรงกลั่นในประเทศก่อน ให้ความสำคัญกับการใช้ก๊าซธรรมชาติสำหรับการผลิตไฟฟ้า เตรียมกลไกแลกเปลี่ยนทดแทน LNG นำเข้า และกำหนดเกณฑ์ให้ปรับราคาน้ำมันเบนซินได้เมื่อราคาฐานเปลี่ยนแปลง 7%

ต่อมานายกรัฐมนตรี Pham Minh Chinh สั่งปรับปรุงรายงานเศรษฐกิจและสังคมประจำปี ประกาศลดภาษีนำเข้าพิเศษสำหรับผลิตภัณฑ์ปิโตรเลียม (ดีเซล น้ำมันก๊าด น้ำมันเตา) สู่ระดับ 0% มีผลตั้งแต่ 9 มี.ค. ถึง 30 เม.ย. จัดหาน้ำมันดิบ 4 ล้านบาร์เรลจากประเทศพันธมิตร และเริ่มเบิกจ่ายจากกองทุนรักษาเสถียรภาพราคาน้ำมันเพื่อชะลอการปรับราคาปลีก RON-95 โดยคาดว่ากองทุนรองรับได้ราว 3–4 สัปดาห์ ควบคู่กับการเสนอแผนลดภาษีคุ้มครองสิ่งแวดล้อมสำหรับเชื้อเพลิงเป็นศูนย์

ช่วงปลายเดือนมาตรการเข้มข้นขึ้นอีกขั้น กระทรวงอุตสาหกรรมและการค้า (MoIT) รายงานว่าซัพพลายเออร์ 70–80% ยื่นขอปรับราคาสินค้า ซึ่งเสี่ยงให้ราคาปลีกปรับตัว 5–20% รัฐบาลจึงเร่งมาตรการเฝ้าระวังตลาดค้าปลีกและสนับสนุนให้ภาคธุรกิจเชื่อมต่อกับแพลตฟอร์ม E-Commerce เพื่อควบคุมต้นทุน ในวันที่ 26 มี.ค. รัฐบาลประกาศยกเว้นภาษีคุ้มครองสิ่งแวดล้อมสำหรับเชื้อเพลิงทั้งหมด ตรึงภาษีสรรพสามิตน้ำมันเบนซินที่ 0% ยกเลิก VAT สำหรับต้นทุนเชื้อเพลิง (ต้นทุนการคลังราว 7.2 ล้านล้านดอง/เดือน) และจัดสรรงบประมาณล่วงหน้า 8.0 ล้านล้านดอง (USD 307.6 ล้าน) เข้ากองทุนรักษาเสถียรภาพราคาน้ำมันแห่งชาติ ราคาน้ำมันเบนซินภายในประเทศ ณ ปลายเดือนปรับตัวลง 28.1% เมื่อเทียบรายสัปดาห์

ทั้งนี้ ด้านความมั่นคงอุปทานพลังงาน ทางการรายงานว่าโรงกลั่น Dung Quat (BSR) มีวัตถุดิบเพียงพอถึงต้นเดือน พ.ค. ขณะที่โรงกลั่น Nghi Son (NSRP) คาดว่าจะดำเนินการได้ตามปกติถึงปลายเดือน เม.ย.

ในเชิงนโยบาย รัฐบาลอนุมัติแผนดำเนินงาน JETP (Just Energy Transition Partnership) ฉบับปรับปรุงภายใต้ Decision 458/QD-TTg สอดคล้องกับ Resolution 70 และ PDP8 โดยกำหนดไม่สร้างโรงไฟฟ้าถ่านหินใหม่หลังปี 2573 โรงไฟฟ้าถ่านหินอายุเกิน 40 ปีที่ไม่สามารถเปลี่ยนเป็นเชื้อเพลิงสะอาด (เช่น ไฮโดรเจน แอมโมเนีย) จะถูกปลดระวาง กำลังการผลิตถ่านหินถูกจำกัดไว้ที่ 30–31 GW ขณะที่ตั้งเป้าให้พลังงานหมุนเวียนคิดเป็น 47% ของการผลิตไฟฟ้าทั้งหมด และ 80–85% ของพลังงานปฐมภูมิภายในปี 2593 เป้าหมายระยะใกล้ถึงปี 2573 เน้นการจัดทำกรอบกฎหมาย ปรับปรุงเงื่อนไขการลงทุน และกำหนดมาตรฐานเทคนิคสำหรับเทคโนโลยีพลังงานใหม่ เช่น ไฮโดรเจนสีเขียวและแอมโมเนีย ควบคู่กับแผน JETP เวียดนามได้เจรจากับรัสเซียเพื่อฟื้นโครงการพลังงานนิวเคลียร์ โดยมี EU ประกาศระดมเงิน 1 พันล้านยูโรสำหรับโครงสร้างพื้นฐาน และญี่ปุ่นให้ ODA 8.35 ล้านล้านดองเพื่อสนับสนุนการเติบโตสีเขียว

ประเด็นระดับภูมิภาค

Theme 1: Divergent Energy Exposure Creates Intra-ASEAN FX and Inflation Divergence

การปิดช่องแคบฮอร์มุซได้สร้างผลกระทบที่แตกต่างกันเชิงโครงสร้างต่อค่าเงินในอาเซียน โดยเส้นแบ่งหลักอยู่ระหว่างกลุ่มสกุลเงินของประเทศผู้ส่งออกสินค้าโภคภัณฑ์ เช่น IDR ซึ่งได้แรงหนุนจากราคาน้ำมันปาล์มดิบ (CPO) ที่สูงขึ้น และ SGD ซึ่งมีเกราะกันชนจากการเกินดุลบัญชีเดินสะพัดขนาดใหญ่ กับกลุ่มประเทศผู้นำเข้าพลังงานอย่าง THB, PHP และ VND ที่เผชิญแรงกดดันทั้งจากดุลบัญชีเดินสะพัดที่แย่ลงและเงินเฟ้อจากฝั่งต้นทุน

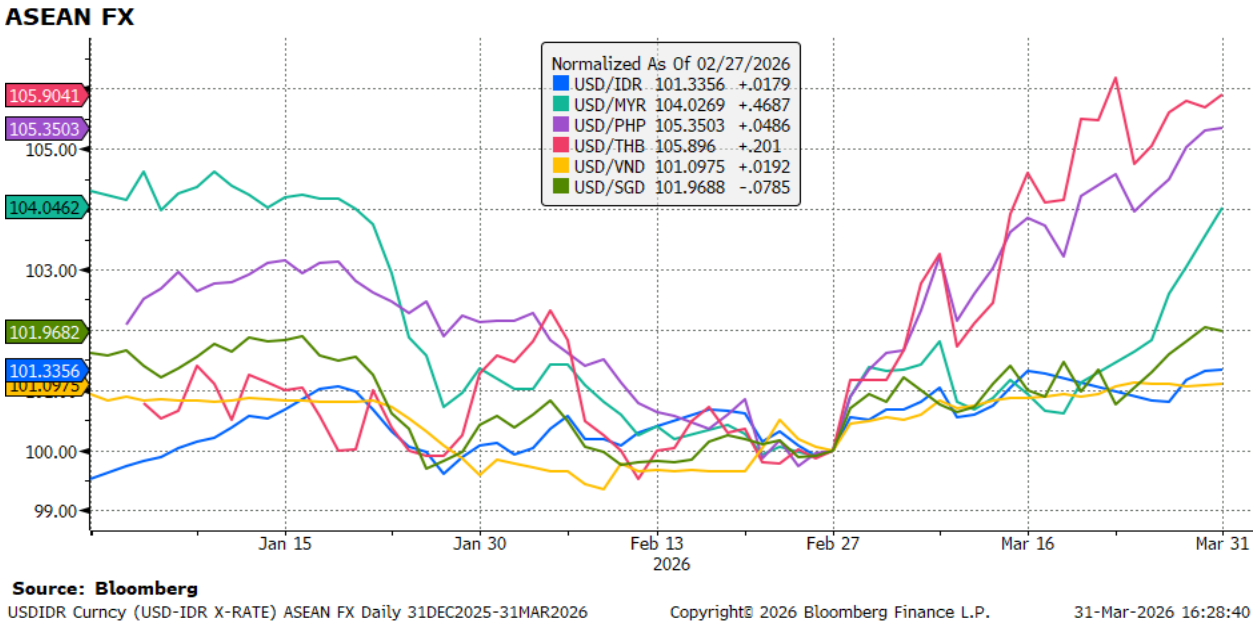

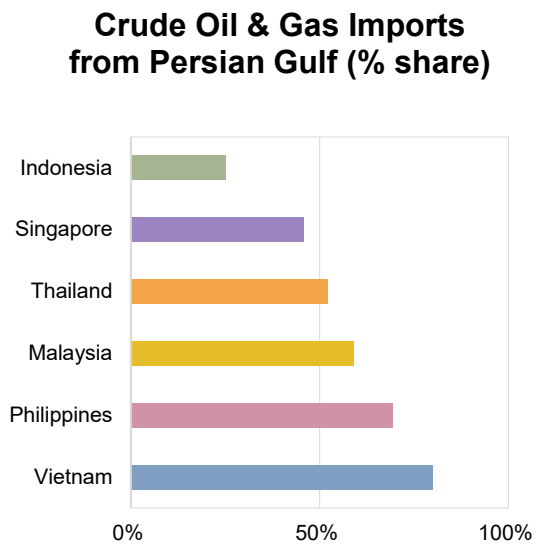

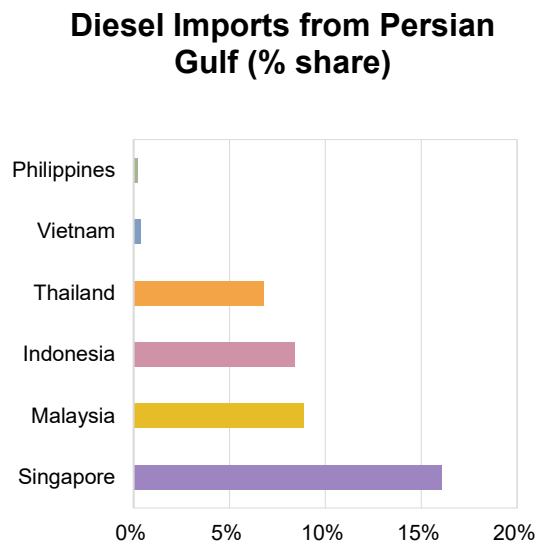

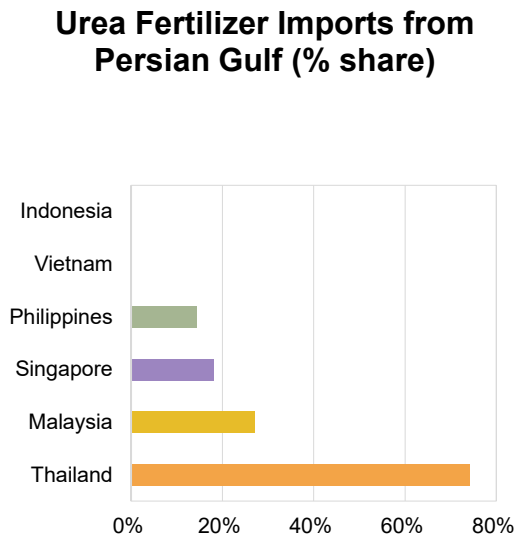

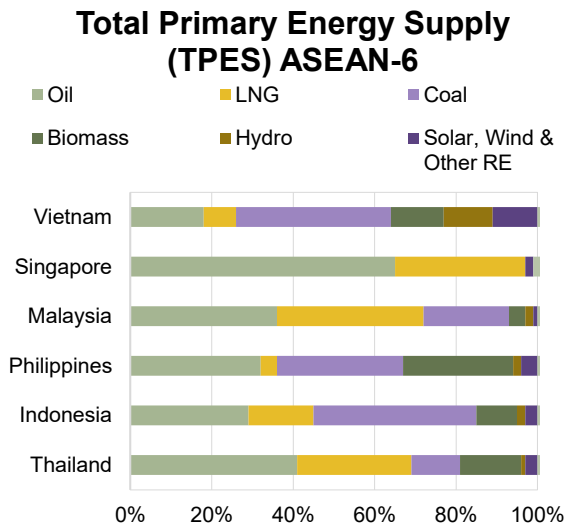

Source: Various of Source

Theme 2: Stagflationary Fiscal Trade-Offs — Subsidy Rollback vs. Demand Support

ทั่วทั้งอาเซียน รัฐบาลกำลังเผชิญโจทย์แบบ Stagflation อย่างชัดเจน กล่าวคือ การอุดหนุนราคาพลังงานที่ไม่ยั่งยืนจำเป็นต้องถูกลดลง แต่การทำเช่นนั้นก็เร่งเงินเฟ้อทั่วไปในเวลาเดียวกันกับที่กดดันการบริโภคจริง ไทยเป็นประเทศแรกที่ดำเนินการ Rollback เมื่อวันที่ 26 มี.ค. โดยยอมรับการปรับขึ้นราคาหน้าปั๊ม 14–22% ภายในวันเดียว เวียดนามเลือกใช้การยกเว้นภาษีและอัดฉีดเงินเข้าสู่กองทุนน้ำมันเพื่อชะลอแรงปรับขึ้นราคา มาเลเซียปรับการกำหนดเป้าหมายเงินอุดหนุน ส่วนอินโดนีเซียยังคงอุดหนุนแบบกว้างอยู่ในเวลานี้

ตารางสรุปนโยบายด้านพลังงานของ ASEAN ในช่วงเดือน มี.ค.

ประเทศ	นโยบายและมาตรการด้านพลังงานที่สำคัญ
ไทย	- ประกาศตรึงราคาดีเซลที่ 29.94 บาท/ลิตร เป็นเวลา 15 วัน ผ่านกองทุนน้ำมันเชื้อเพลิง - เร่งหาแหล่งพลังงานสำรอง (น้ำมันดิบ) จากแอฟริกาตะวันตกและสหรัฐฯ - เตรียมรับก๊าซ LNG ล็อตใหม่และหันไปพึ่งพลังงานทางเลือกที่มีต้นทุนต่ำกว่า (เช่น พลังงานน้ำและถ่านหิน) เพื่อตรึงค่าไฟฟ้า - พิจารณาออกกฎหมายพิเศษเพื่อกู้เงินเข้ากองทุนน้ำมันฯ และเตรียมแผนลดภาษีสรรพสามิต - ลดสัดส่วนการสำรองน้ำมันเชื้อเพลิงของผู้ค้าจาก 3% สู่ 1% เพื่อเพิ่มปริมาณน้ำมันหมุนเวียนในตลาด - ปรับขึ้นราคาเชื้อเพลิงเพื่อพยุงกองทุนน้ำมันฯ ที่ขาดทุนหนัก - ประกาศ ยกเลิกการตรึงราคาน้ำมัน ปล่อยตามกลไกตลาด และเปลี่ยนมาให้เงินช่วยเหลือแบบพุ่งเป้าแก่ผู้มีรายได้น้อย 13.4 ล้านคน เพื่อจ่ายค่าอาหาร ไฟฟ้า และก๊าซหุงต้มแทน
อินโดนีเซีย	- ผู้ค้าปลีกน้ำมันรายใหญ่ (Pertamina, Shell, BP, Vivo) ปรับขึ้นราคาขายปลีกเบนซินและดีเซลทั่วประเทศ - เตรียมเพิ่มการนำเข้าก๊าซ LPG สู่ระดับ 7.8 ล้านตัน (70% จากสหรัฐฯ) เพื่อเลี่ยงความเสี่ยงช่องแคบฮอร์มุซ - ประกาศตรึงราคาเชื้อเพลิงอุดหนุน ไว้ตามเดิมจนถึงช่วงวันหยุดเทศกาล Eid - พิจารณาเก็บภาษีลาภลอย (Windfall Profit Tax) จากผู้ผลิตถ่านหินเพื่อคุมยอดขาดดุลการคลัง - เตรียมบังคับใช้แผนประหยัดพลังงาน (เรียน Hybrid และ WFH สัปดาห์ละครั้ง) เพื่อลดการใช้น้ำมัน - แผนเพิ่มสัดส่วนการผสมน้ำมันปาล์มในไบโอดีเซลขึ้นเป็น 50% (B50) จากเดิม 40%
สิงคโปร์	- รัฐบาลเตรียมเข้าแทรกแซงเพื่อช่วยเหลือภาคธุรกิจและครัวเรือนหากวิกฤตพลังงานรุนแรงขึ้น - ร่างกฎหมาย Digital Infrastructure Act (DIA) เพื่อกำหนดมาตรฐานประสิทธิภาพพลังงานของ Data Center และผู้ให้บริการ Cloud อย่างเข้มงวด - เลื่อนการจัดเก็บภาษีเชื้อเพลิงการบินแบบยั่งยืน (SAF) ออกไปเป็นเดือน ต.ค. และเลื่อนเป้าหมายการบังคับใช้ SAF ขั้นต่ำ 1% ไปเป็นปี 2027 เนื่องจากต้นทุนพุ่งสูง
มาเลเซีย	- พยายาม ตรึงราคาน้ำมันเบนซิน RON95 ไว้ที่ 1.99 ริงกิต/ลิตร ผ่านโครงการอุดหนุน Budi95 - ใช้กลไก Automatic Fuel Adjustment เพื่อปกป้องผู้บริโภครายย่อย (ใช้ไฟฟ้า < 600 kWh/เดือน) จากความผันผวนของราคาพลังงาน (ราว 85% ของผู้บริโภคไม่ได้รับผลกระทบ) - ระงับการพัฒนา Data Center แห่งใหม่ ที่ไม่ได้ใช้สำหรับเทคโนโลยี AI เพื่อควบคุมความต้องการใช้ไฟฟ้าและน้ำ
เวียดนาม	- ลดภาษีนำเข้าพิเศษสำหรับผลิตภัณฑ์ปิโตรเลียม (ดีเซล ก๊าซ น้ำมันเตา) เหลือ 0% เพื่อสร้างหลักประกันด้านอุปทาน

	- จัดหาน้ำมัน 4 ล้านบาร์เรลจากพันธมิตรเพื่อรักษาเสถียรภาพอุปทานระยะสั้น - ใช้เงินจากกองทุนรักษาเสถียรภาพราคาน้ำมันเพื่อตรึงและชะลอการขึ้นราคาเบนซิน RON-95 - สั่งให้นำน้ำมันดิบที่ยังไม่มีสัญญาไปขายให้โรงกลั่นในประเทศก่อน และให้ความสำคัญกับการใช้ก๊าซธรรมชาติในประเทศผลิตไฟฟ้า (เตรียมกลไกสวอปเพื่อทดแทน LNG)
ฟิลิปปินส์	- เตรียมงบ 6 หมื่นล้านเปโซ อุดหนุนคนขับรถโดยสารสาธารณะ (คนละ 5,000 เปโซ) และพิจารณาลดค่าธรรมเนียมให้สายการบินเพื่อป้องกันการขึ้นค่าโดยสาร - เตรียม เข้าควบคุมตลาดไฟฟ้า และเพิ่มการผลิตไฟฟ้าจากถ่านหินรับมือราคา LNG พุ่ง - จัดซื้อน้ำมันสำรอง 2 ล้านบาร์เรลเพื่อเพิ่มสต็อกประเทศอีก 10 วัน (รวมเป็น 70 วัน) - ประธานาธิบดี ประกาศ "ภาวะฉุกเฉินด้านพลังงานระดับชาติ" อัดฉีด 2 หมื่นล้านเปโซให้ PNOC กักตุนดีเซลสำรอง - ประธานาธิบดีลงนามกฎหมาย ให้อำนาจระงับหรือลดภาษีสรรพสามิตน้ำมันเชื้อเพลิง (จะยกเลิกอัตโนมัติหากน้ำมัน < $80) - ขยายการนำเข้าน้ำมันดีเซลจากญี่ปุ่นและตะวันออกกลางเพื่อรักษาปริมาณสำรองที่ระดับ 51 วัน

Theme 3: Energy Diplomacy — Strait of Hormuz Bilateral Negotiations

แนวโน้มใหม่ที่เห็นได้ชัดคือ การทูตด้านพลังงานแบบทวิภาคี โดยมาเลเซีย ไทย และเวียดนาม ต่างได้เจรจาหรือได้รับสิทธิในการผ่านช่องแคบฮอร์มุซสำหรับเรือบรรทุกน้ำมันของตนโดยตรงจากทางการอิหร่าน ขณะที่อินโดนีเซียผ่าน Pertamina ก็อยู่ระหว่างประสานงานกับกระทรวงพลังงาน รูปแบบนี้สะท้อนแนวทางเชิงปฏิบัติของอาเซียน คือ ใช้การทูตรายประเทศมากกว่าการตอบสนองในระดับกลุ่ม และจนถึงขณะนี้ก็ช่วยประคองความต่อเนื่องของอุปทานได้บางส่วน

Theme 4: Central Bank Policy Divergence — ASEAN vs. G7

ความแตกต่างเชิงนโยบายข้ามภูมิภาคกำลังชัดขึ้นอย่างมาก กล่าวคือ ในขณะที่ RBA ขึ้นดอกเบี้ยไปแล้ว 2 ครั้ง และตลาดกำลัง Price in การขึ้นดอกเบี้ยอีก 3 ครั้งทั้งสำหรับ BoE และ ECB ในปี 2026 ธนาคารกลางเอเชียกลับถูกมองว่ามีแนวโน้ม Hawkish น้อยกว่าโดยเชิงโครงสร้าง เหตุผลคือ การปิดช่องแคบฮอร์มุซส่งผลกระทบต่อ Supply Chain พลังงานและปุ๋ยของเอเชียมากกว่ายุโรป ทำให้เกิด Terms-of-trade Shock ที่กดการเติบโตไปพร้อมกับดันราคา ความไม่สมมาตรนี้สะท้อนว่าสกุลเงินเอเชีย มีแนวโน้ม Underperform เมื่อเทียบกับ EUR และ GBP หากความขัดแย้งยืดเยื้อ

ASEAN Policy Rate

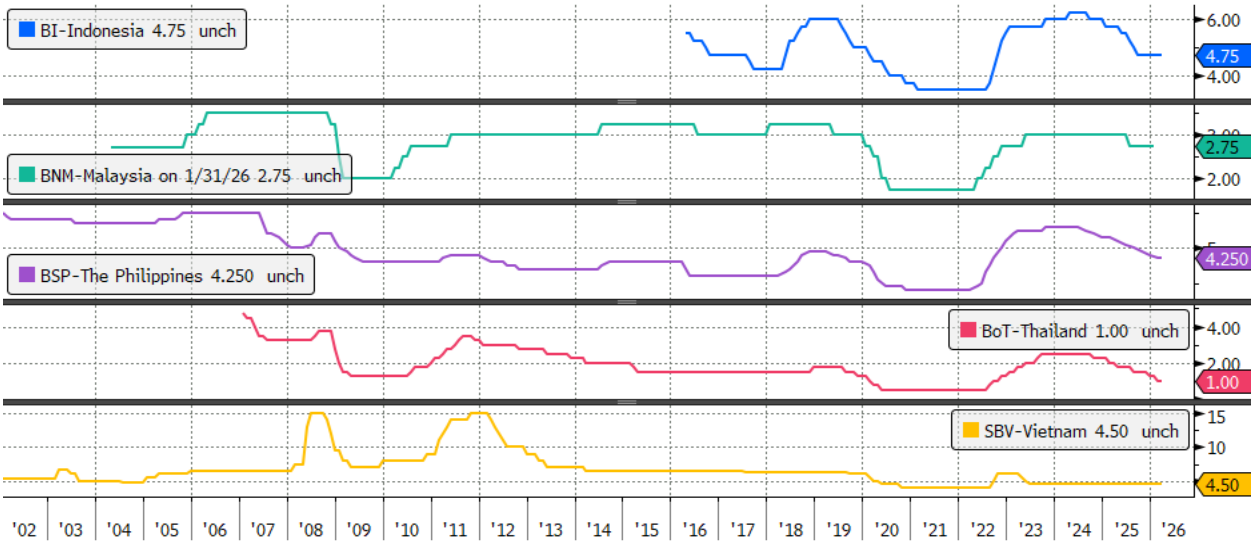

Source: Bloomberg

IDBIRRPO Index (BI-Rate) ASEAN Policy Rate Monthly 31JAN2002-31MAR2026 Copyright© 2026 Bloomberg Finance L.P. 31-Mar-2026 12:34:32

ASEAN Policy Rate vs G7 (%)

Change from Previous Meeting

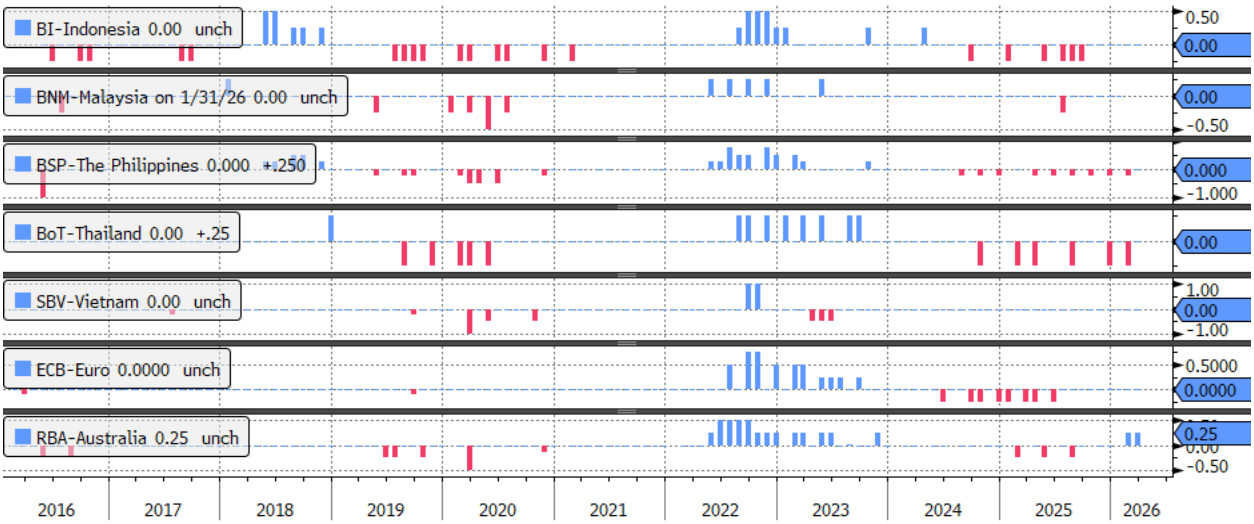

Source: Bloomberg

IDBIRRPO Index (BI-Rate) ASEAN Rate Chg vs G7 Monthly 31JAN2016-31MAR2026 Copyright© 2026 Bloomberg Finance L.P. 31-Mar-2026 12:34:32